

Recyclerie La Pagaille

RAPPORT D'ACTIVITÉ 2025

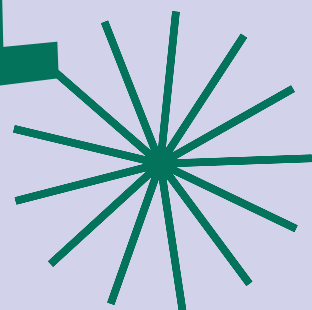

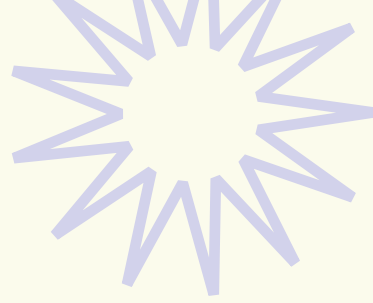

4 PRÉSENTATION DE LA STRUCTURE

4 C'est quoi la Pagaille ?

8 L'ATELIER CHANTIER D'INSERTION

9 Le bilan de l'insertion

10 L'équipe de La Pagaille

11 Les jeudis collectifs

12 LE CYCLE DE L'OBJET

12 Que deviennent les objets ?

13 Collecte

17 Valorisation

18 REDISTRIBUTION

21 LA SENSIBILISATION

24 NOS LIEUX

24 La Bidouille

26 La Paillette

28 La Petite Pagaille

30 NOS ÉVÉNEMENTS

34 SOLIDARITÉ

35 LA CANTINE DE LA PAGAILLE

36 PARTENAIRES, RÉSEAUX ET AGRÉMENTS

37 BILAN FINANCIER

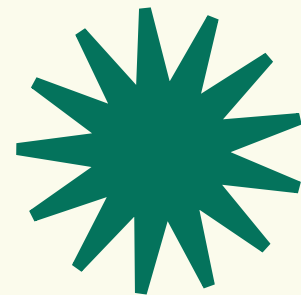

ÉDITO

Dans un contexte écologique et social de plus en plus préoccupant, La Pagaille continue de défendre une autre manière de faire : locale, solidaire et respectueuse des personnes comme de l'environnement. Une activité quotidienne qui est toujours inscrite dans les valeurs de l'économie sociale et solidaire, de l'utilité sociale et de l'impact écologique.

Cette année a été marquée par l'ouverture de La Petite Pagaille, une nouvelle boutique dédiée au réemploi et située en plein cœur d'un centre commercial en restructuration. Ce lieu vient renforcer notre engagement pour une consommation plus responsable, accessible à tous·tes, et ancrée sur notre territoire de cœur : Ivry-Port.

L'année a aussi connu des moments plus fragiles. La Cantine solidaire, portée par l'association Les Bokhalés et hébergée par La Pagaille, a traversé des difficultés financières, rappelant la précarité des projets associatifs. Mais cette épreuve a surtout mis en lumière la force du collectif : grâce à une forte mobilisation et à de nombreux élans de solidarité, le projet pourra rebondir en défendant les mêmes valeurs qui l'animent depuis le début !

Depuis 2017, les subventions baissent en effet continuellement et nous devons chaque année faire preuve de créativité et redoubler d'efforts pour trouver des financements supplémentaires nous permettant de combler

ces réductions budgétaires, tout en ne dépassant pas la limite des 35 % d'autofinancement qui nous est imposée.

Les ventes solidaires, le bon fonctionnement de notre friperie La Paillette et le développement de nos créations d'upcycling montrent toutefois que ces alternatives répondent à de vrais besoins.

À La Pagaille, nous croyons profondément au travail collectif et à un accompagnement socioprofessionnel de qualité, respectueux des parcours et des rythmes de chacun. Une méthodologie qui porte ses fruits, car cette année, nous enregistrons un taux record de 88% de sorties dynamiques !

Merci à toutes les personnes qui quotidiennement font vivre ce lieu si unique et qui font qu'aucune année ne se ressemble. En 2026, nous continuerons à construire des solutions concrètes pour une transition écologique réfléchie, inclusive et militante.

Nous allons porter une attention particulière à la stabilisation de nos activités existantes et à la préparation de l'avenir de notre lieu principal du 15 rue Ernest Renan. En effet, cette année le relogement devient un enjeu prioritaire au vu de l'échéance de relocalisation de notre activité qui approche.

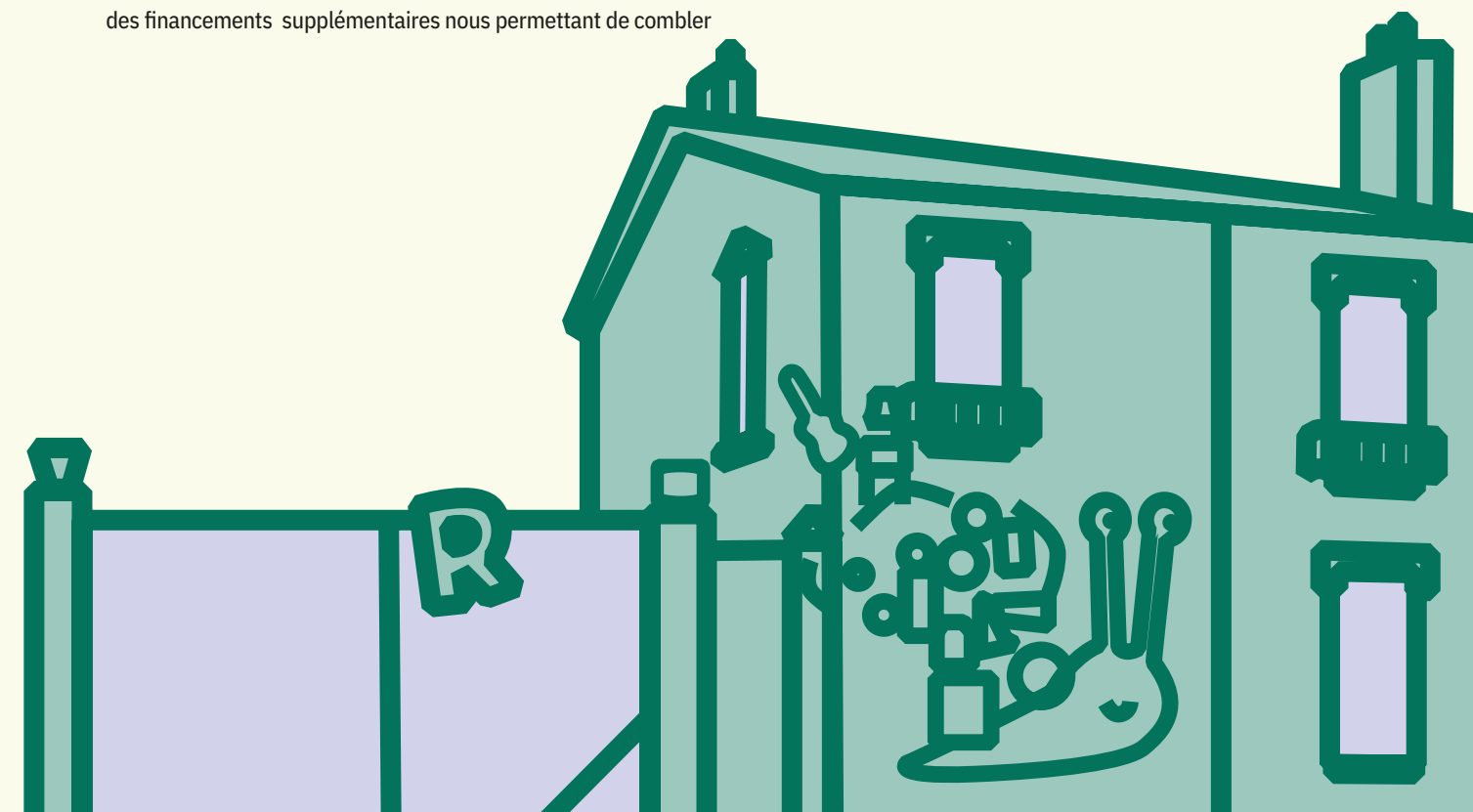
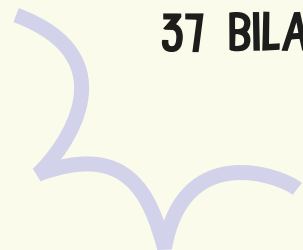

PRÉSENTATION DE LA STRUCTURE

C'est quoi La Pagaille ?

29 salarié·es en parcours d'insertion

15 salarié·es permanent·es

3 services civiques, stagiaires, alternant·es

La Pagaille est une recyclerie/ressourcerie gérée par l'association « La Rascasse ». Depuis 2017, la structure œuvre dans le domaine du réemploi et de la solidarité à travers les différentes actions menées à Ivry-sur-Seine et ses alentours. Le local principal est situé dans le quartier d'Ivry Port (Quartier Prioritaire de la Ville) dans lequel elle évolue depuis très longtemps et auquel elle est très attachée.

Le local principal est situé au 15 rue Ernest Renan. Il abrite une boutique de 270m², des bureaux, une zone d'apport ainsi qu'un espace de tri et de stockage de 300m². La Pagaille accueille également un atelier bois, un studio, et une cantine solidaire à prix libre : La Cantine de La Pagaille, gérée par l'association Les Bokhalés. L'association gère aussi deux autres boutiques à Ivry, qui complètent son maillage du territoire, et un local de réparation vélo à Vitry-sur-Seine.

La Pagaille est agréementée Atelier et Chantier d'Insertion (ACI) par la DRIEETS, ce qui permet l'accompagnement de 29 personnes éloignées de l'emploi. Le but est de concrétiser les projets professionnels et de lever les freins liés à l'insertion socio-professionnelle. En 2025, la structure fonctionne grâce à une équipe de 47 salarié·es (permanent·es, CDDI, alternant·es, services civiques...).

Notre activité principale est le réemploi : nous récupérons des objets (textiles, vaisselle, bibelots, livres, meubles, objets électroniques, jouets, électroménagers, etc.) pour éviter qu'ils ne finissent à la poubelle ou à la déchèterie. Ces objets sont récupérés principalement grâce aux apports volontaires des particuliers, mais aussi par la collecte à domicile ou les actions de sensibilisation. Ils sont ensuite triés, puis réemployés dans notre boutique à prix solidaire ou sous forme de dons. →

Trois boutiques

520 m² d'espace de vente
48 282 paniers vendus
155t d'objets sauvés de la poubelle

Un atelier de tri

262t de déchets traités à l'année
97% de matière valorisée
300m² d'espace de travail

Un atelier de réparation de vélos

338 vélos collectés
20 ateliers hors les murs
120 après-midi de co-réparation pour les particuliers



Des actions hors les murs

80 actions de sensibilisation
2 849 participant·es
14 villes différentes

→ La matière que nous ne pouvons pas réemployer est recyclée par des éco-organismes partenaires. Notre mission concerne également la sensibilisation au réemploi et à la réduction des déchets, nous menons donc différentes actions hors les murs afin de toucher le plus grand nombre.

Nous souhaitons que La Pagaille soit aussi un lieu ressource pour tous·tes. En plus de la Cantine solidaire et de la boutique, nous accueillons donc des vestiaires tous les vendredis, une permanence d'accès aux droits, des séances de médiation scolaire, des permanences santé et beaucoup d'autres initiatives menées par l'équipe ou par des partenaires. ✨

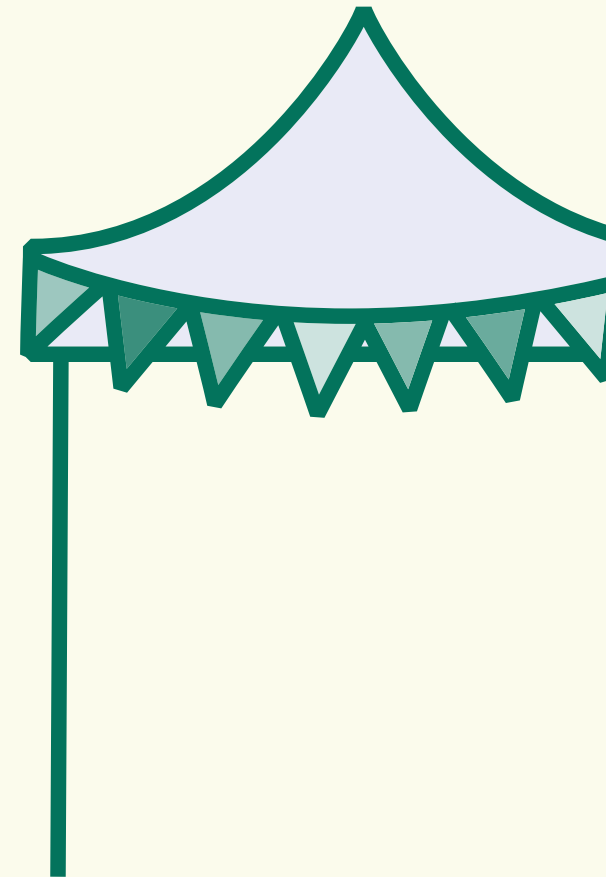

16 septembre 2016
Domiciliation de La Rascasse
au 15 rue Ernest Renan

5 mars 2017
**Ouverture
de la Recyclerie
« La Pagaille »**

Septembre 2017
Les débuts de La Cantine
de La Pagaille

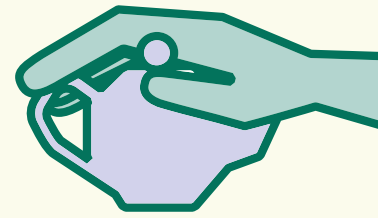

2017



2018

13 septembre 2018
**Agrément ACI
(Ateliers et Chantiers
d'Insertion)**

1^{er} octobre 2018
Premières
embauches

2019

13 mars 2019
**Ouverture
de La P'tite
Pagaille**

Juin 2019
Premier Boutik'Shake

Juillet 2019
Premier Repair café

Septembre 2019
Lauréat du Budget
participatif d'Ivry-sur-Seine



2020

Mars 2020
Création du Studio Pagaille
(diffusion du 1^{er} titre « Gagarine »
sur radio Nova)

5 mars 2020
Agrément ESUS

14 mars 2020
**Inauguration
de La Cantine
de La Pagaille**

5 octobre 2020
Obtention de 2 postes
« Adultes-Relais »

13 novembre 2020
Label Actions
Innovantes (LAI)

16 décembre 2020
Reconnaissance
d'intérêt général

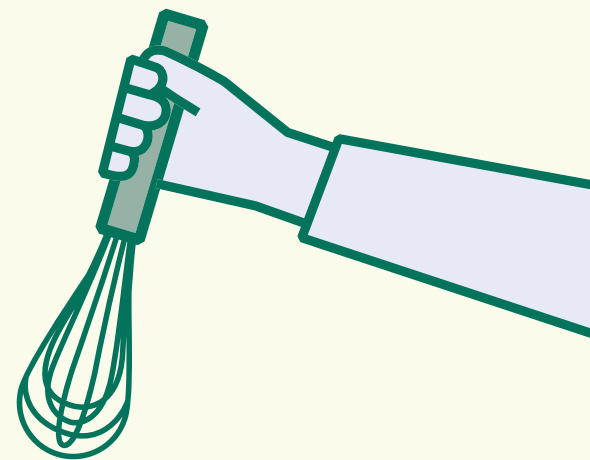

2021

26 juin 2021
Fermeture
de La P'tite Pagaille

Juillet 2021
Première ressourcerie
éphémère

Décembre 2021
**Passage à 30
salarié·es**

2022

Avril 2022
15 salarié·es
permanent·es

Septembre 2022
**Fête des 5 ans
de La Pagaille**



2023

Février 2023
**Passage
à 40 salarié·es**

Avril 2023
**Inauguration
de La Bidouille,
notre local vélo
à Vitry**



Octobre 2023
**1^{er} Friपालooza
de La Pagaille**

2024

Février 2024
Création d'un toit
dans la cour

Mai 2024
Premier forum
de l'emploi à La Pagaille

Novembre 2024
**Ouverture
de La Paillette**

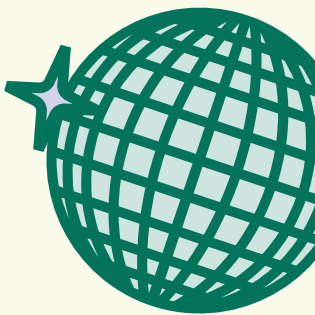

2025

Janvier 2025
Mise en place des Actions
de Formations en Situation
de Travail (AFEST)

Mars 2025
**Ouverture
d'une nouvelle
boutique :
La Petite Pagaille**

L'ATELIER CHANTIER D'INSERTION

Notre association est conventionnée Atelier et Chantier d'Insertion (ACI) par la DRIEETS depuis septembre 2018. En 2025, La Pagaille a accueilli 40 salarié-es en CDDI (un contrat d'une durée de 7 mois, renouvelable jusqu'à 2 ans et financé par la DRIEETS). Les salarié-es sont accompagné-es par un-e chargé-e d'insertion professionnelle (CIP) dans leurs recherches d'emplois, de formations ou de stages. Les salarié-es bénéficient aussi d'un encadrement spécifique assuré par des encadrant-es techniques qui coordonnent les plannings, évaluent les progrès d'apprentissage et l'acquisition de nouvelles compétences professionnelles tout au long de leur parcours d'insertion. Les objectifs premiers de ce dispositif sont de permettre l'identification et la levée des freins à l'emploi, à l'accès au droit et à la reprise d'une activité économique adaptée et pérenne ou à la formation pour chaque salarié-e en parcours, afin de sortir de la précarité. ✨



Ces chiffres illustrent les caractéristiques sociales et les freins rencontrés par le public accompagné en 2025

26%
Logement précaire

45%
Illettrisme, analphabétisme, FLE

29%
RSA

29%
Moins de 26 ans

13%
Senior

Le bilan de l'insertion

Cette année 2025 a été marquée par un taux de concrétisation de projets professionnels très impressionnant, avec 88% de sorties dynamiques, équitablement réparties entre retour vers l'emploi durable, reprise d'études, ou accession à de la formation qualifiante. Ces résultats sont le fruit d'une volonté d'améliorer en continu nos processus d'accompagnement. L'année 2026 sera ainsi celle du recrutement d'une deuxième personne dédiée à l'accompagnement et l'insertion socio-psycho-professionnelle (CIP). Elle viendra épauler notre conseillère actuellement en poste, avec qui nous sillonnons les forums emploi du département afin de construire des partenariats solides. Toutefois, nous sommes aussi confrontés à de nombreuses difficultés institutionnelles sur le volet de l'accompagnement. La baisse des subventions départementales liées à l'insertion par l'activité économique, le non-renouvellement des contrats services civique, la baisse du nombre de postes en insertion pour les Ateliers et Chantiers d'Insertion sont autant d'obstacles injustifiés à notre mission sociale. ✨

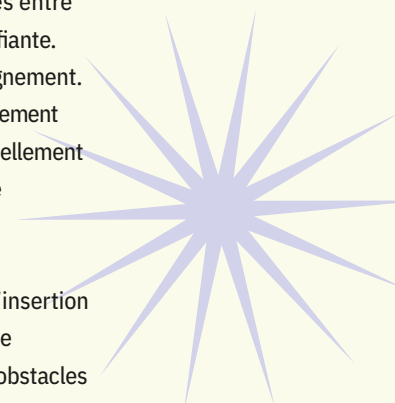

En 2025, les personnes qui ont terminé leur parcours se sont orientées vers :

4 retours vers l'emploi durable

- ✨ Agent d'accueil aéroportuaire
- ✨ Chargée locative chez un bailleur social
- ✨ Création d'entreprise (débaras)
- ✨ Fonction publique

3 retours en formation qualifiante

- ✨ Formation gardien d'immeuble
- ✨ Titre Professionnel Conducteur
- ✨ D.A.E.U. à l'UPEC

3 embauches au sein de La Pagaille

- ✨ Contrats senior et encadrement technique

Plusieurs stages de mises en situation professionnelle ont également été réalisés dans les domaines suivants :

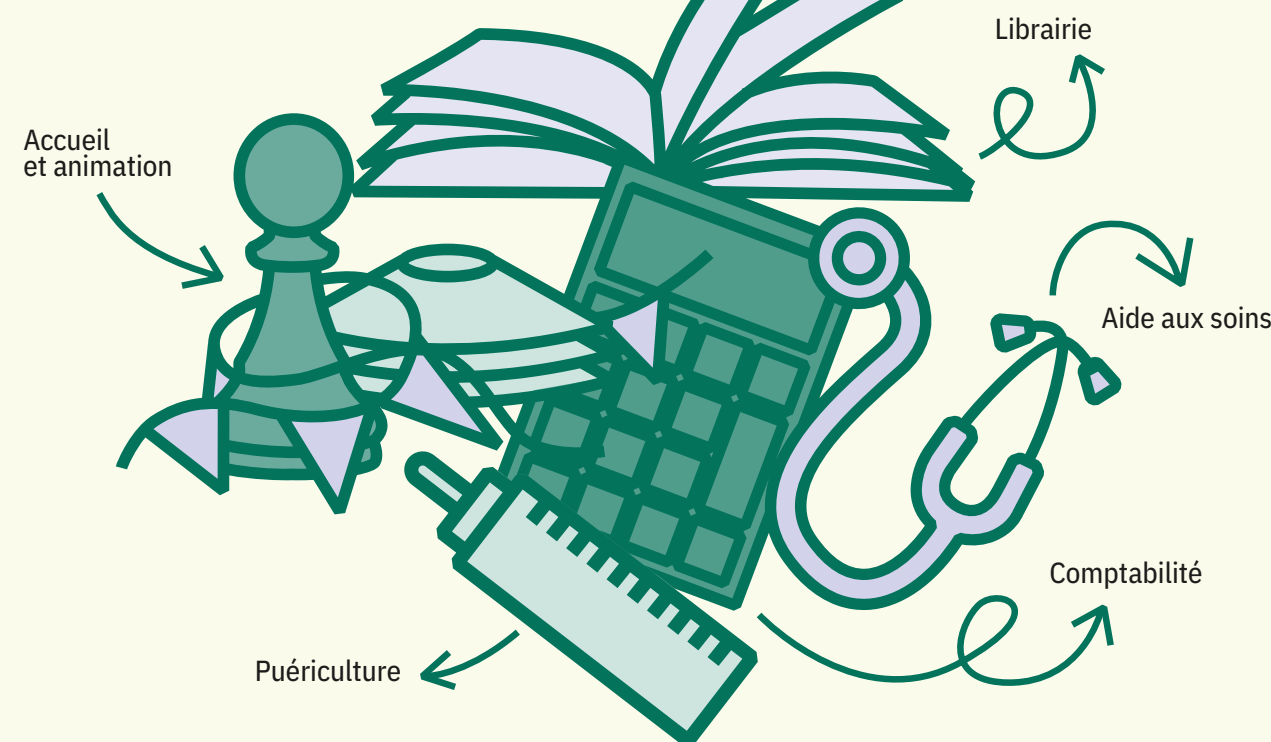

L'équipe de La Pagaille



Camion & collecte

- Firasse**
Chauffeur / Manutention
- Fabrice**
Chauffeur / Manutention
- Mamadou**
Encadrant Technique Collecte
- Florin**
Chauffeur / Manutention
- Redouane**
Chauffeur / Manutention
- Rimbu**
Chauffeur / Manutention



Administration

- Gaëtan**
Directeur
- Thomas**
Directeur Adjoint
- Virginia**
Responsable Finances
- Sarah**
Chargée d'Insertion Professionnelle
- Noëline**
Chargée de Communication
- Hugo**
Stagiaire Communication
- Mohamed**
Assistant Administratif / RH
- Rose**
Assistante Comptabilité et Finances



Boutiques

- Ali**
Accueil et caisse
- Célia**
Encadrante Technique Boutique
- Claudiu-Marian**
Accueil et caisse
- Florice**
Accueil et caisse
- Khadidiatou**
Accueil et caisse
- Axe**
Accueil et caisse
- Marie-Francline**
Accueil et caisse
- Miles**
Coordinateur Boutiques
- Muriel**
Accueil et caisse
- Rosalinda**
Accueil et caisse
- Yéwa**
Accueil et caisse
- Yoann**
Accueil et caisse
- Mircea**
Accueil et caisse

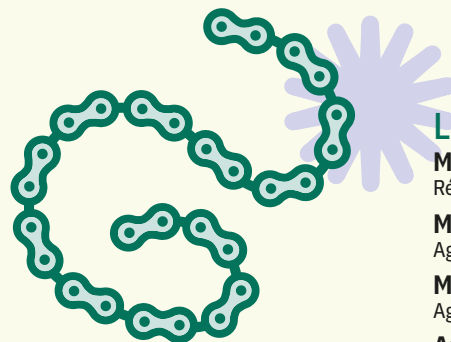

La Bidouille

- Martin**
Référent Pôle Vélo
- Mehrez**
Agent Valoriste Vélo
- Mouaiad**
Agent Valoriste D3E / Vélo
- Anthony**
Agent Valoriste Vélo



Zone de tri

- Byanna**
Agent Valoriste Culture
- India**
Référente Valoriste Jouets
- Corinne**
Agent Valoriste Textile
- Esmeralda**
Agent Valoriste Textile
- François**
Agent Valoriste Bibelots-Vaisselle
- Florina**
Agent Valoriste Textile
- Joe**
Agent Valoriste D3E
- Larisa**
Agent Valoriste Textile
- Laura G-Q**
Encadrante Technique Culture / D3E
- Laura R**
Coordinatrice Zone de Tri
- Oumoul**
Agent Valoriste Bibelots-Vaisselle
- Selam**
Agent Valoriste Textile
- Pierre-Yves**
Agent Valoriste D3E
- Suraj**
Agent Valoriste D3E
- Suzannie**
Agent Valoriste Culture

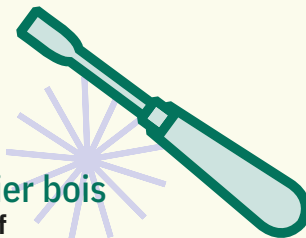

Atelier bois

- Youcef**
Agent Valoriste Mobilier

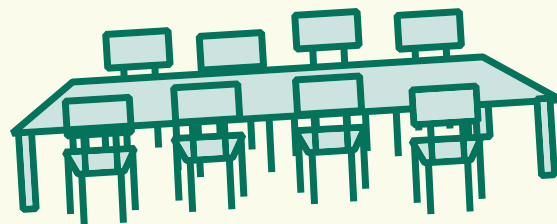

Membres du CA

- Samiha**
Présidente
- Rachel**
Administratrice
- Jim**
Administrateur
- Caroline**
Administratrice
- Benoît**
Administrateur Nommé en 2025
- Axel**
Administrateur Nommé en 2025

Bénévoles

- Agnès**
Bibelots/vaisselle
- Alain**
Apports
- Alex**
Culture
- Baïlo**
Vélos
- Bella**
Caisse
- César**
Atelier bois
- Christian**
Bibelots/vaisselle
- Elise**
Textile
- Fanta**
Textile

- François**
Bibelots/vaisselle
- Gilles**
Vélos
- Kadiatou**
Textile
- Kayanath**
Textile
- Laurine**
Culture / Textile
- Philippe**
Vélos
- Jeanne**
Photo
- Sasha**
Vélos
- Sylvie**
Couture

Hors les murs

- Ferdinand**
Chauffeur / Manutention
- Elena**
Agent Valoriste Sensibilisation
- Samuel**
Agent Valoriste Sensibilisation
- Laura D**
Encadrante Technique Sensibilisation
- Mina**
Agent Valoriste Sensibilisation
- Nash**
Agent Valoriste Sensibilisation
- Zemilatou**
Agent Valoriste Sensibilisation

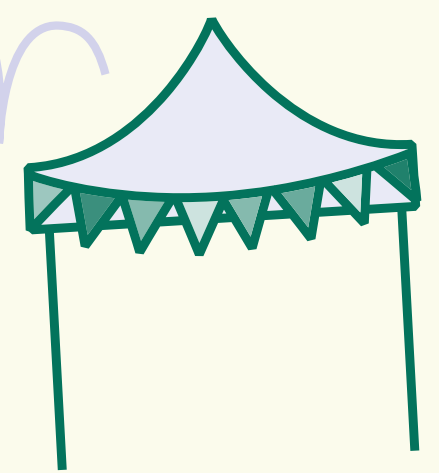

Évolution du nombre de salarié-es dont insertion

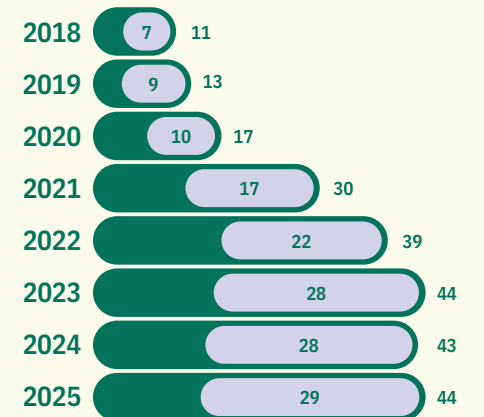

Les jeudis collectifs

Un jeudi par mois pour se retrouver et partager !

À La Pagaille, chaque premier jeudi du mois est réservé à la vie interne. La structure ferme exceptionnellement pour permettre aux équipes de se réunir, de découvrir de nouvelles pratiques et de partager un temps collectif. Ce moment est devenu un repère important pour garder le lien entre tous nos sites et faire circuler les savoirs.

Au programme, une grande variété d'activités :

- ☀ Insertion professionnelle : rencontres avec des partenaires, découverte de métiers, visites, forums...
- ☀ Montée en compétences : ateliers pratiques et formations internes.
- ☀ Organisation de La Pagaille : sécurité, logistique, préparation des grands temps forts de l'année.
- ☀ Ouvertures culturelles : sorties, activités conviviales, moments de détente.

Le journal mensuel

Ces jeudis sont aussi l'occasion de présenter notre journal interne, un petit média créé par et pour l'équipe. On y trouve des retours du terrain, des informations pratiques, des portraits et des idées pour améliorer notre fonctionnement. Ce format est pensé pour pouvoir être conservé par les salarié-es, afin de s'y replonger à volonté, notamment lors de sujets plus sensibles (santé mentale, violences sexistes et sexuelles, etc.).

Ces jeudis mensuels sont un vrai moteur pour l'évolution de l'association ! ☀

LE CYCLE DE L'OBJET

Que deviennent les objets à La Pagaille ?

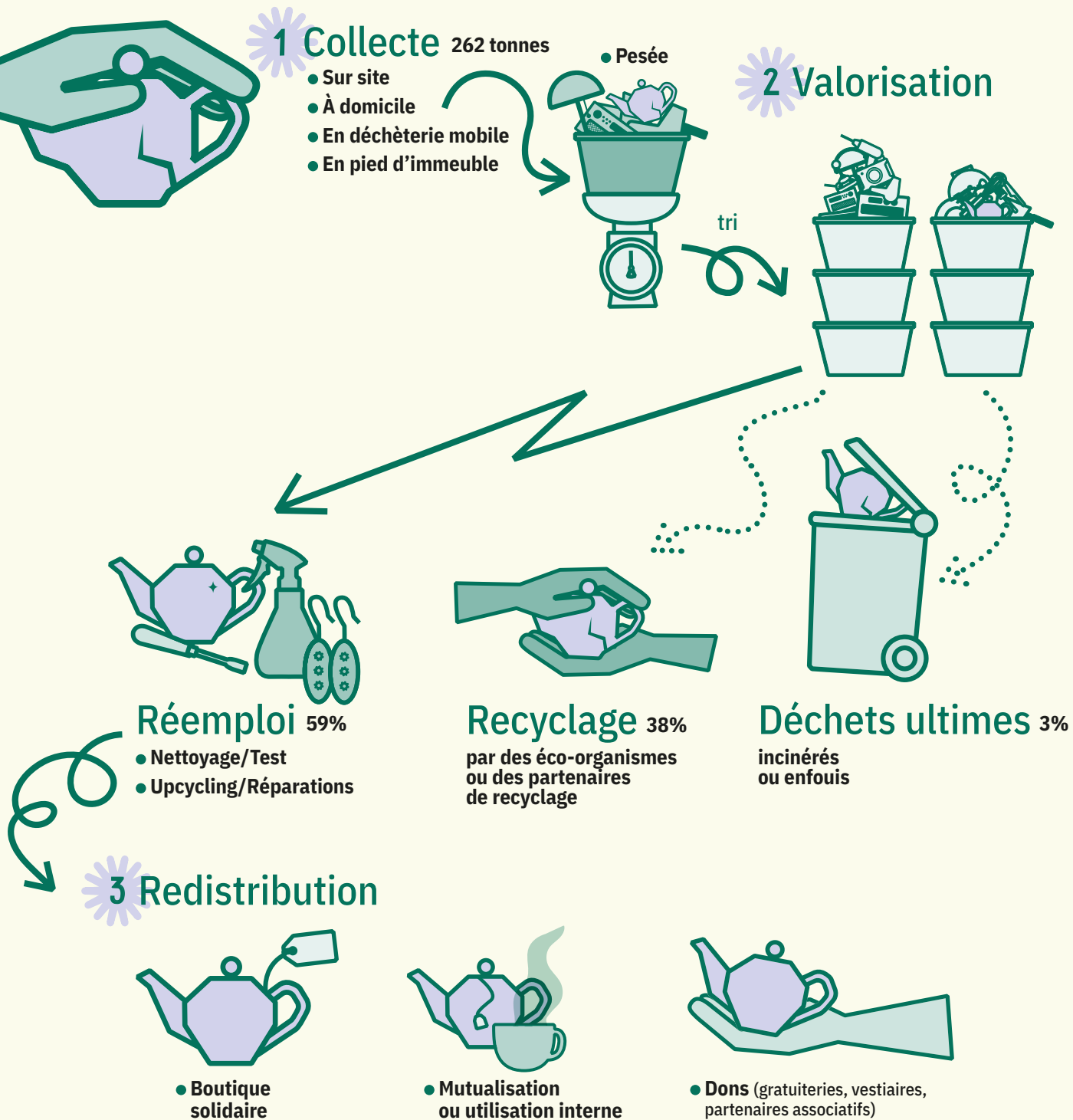

Collecte

262t

récoltées en 2025

Évolution de 2018 à 2025

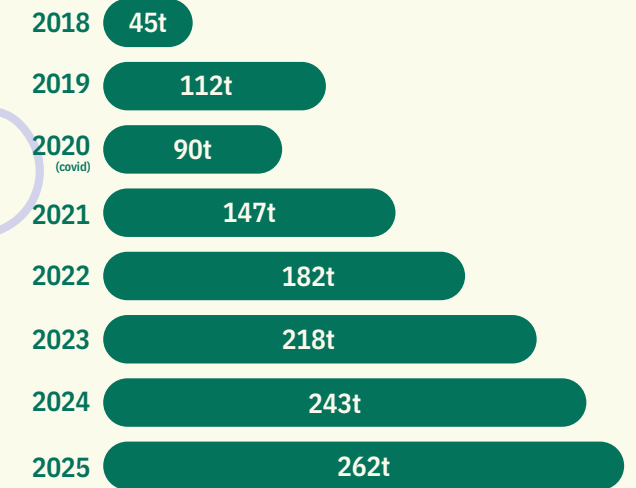

Origine des apports

Nous collectons les apports de 4 manières différentes

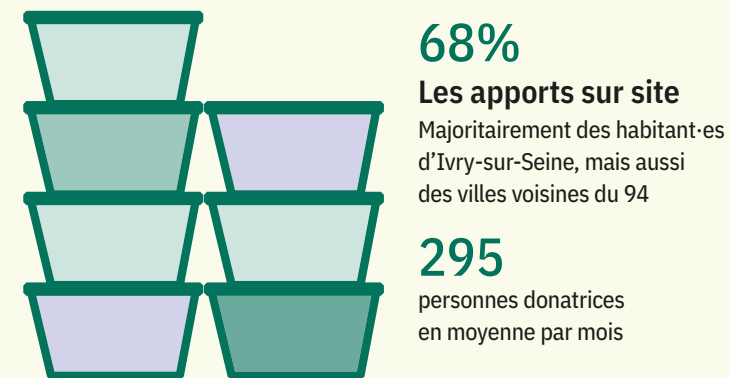

Types d'apports

Nous récoltons différents types d'apports, que nous classons dans les catégories suivantes

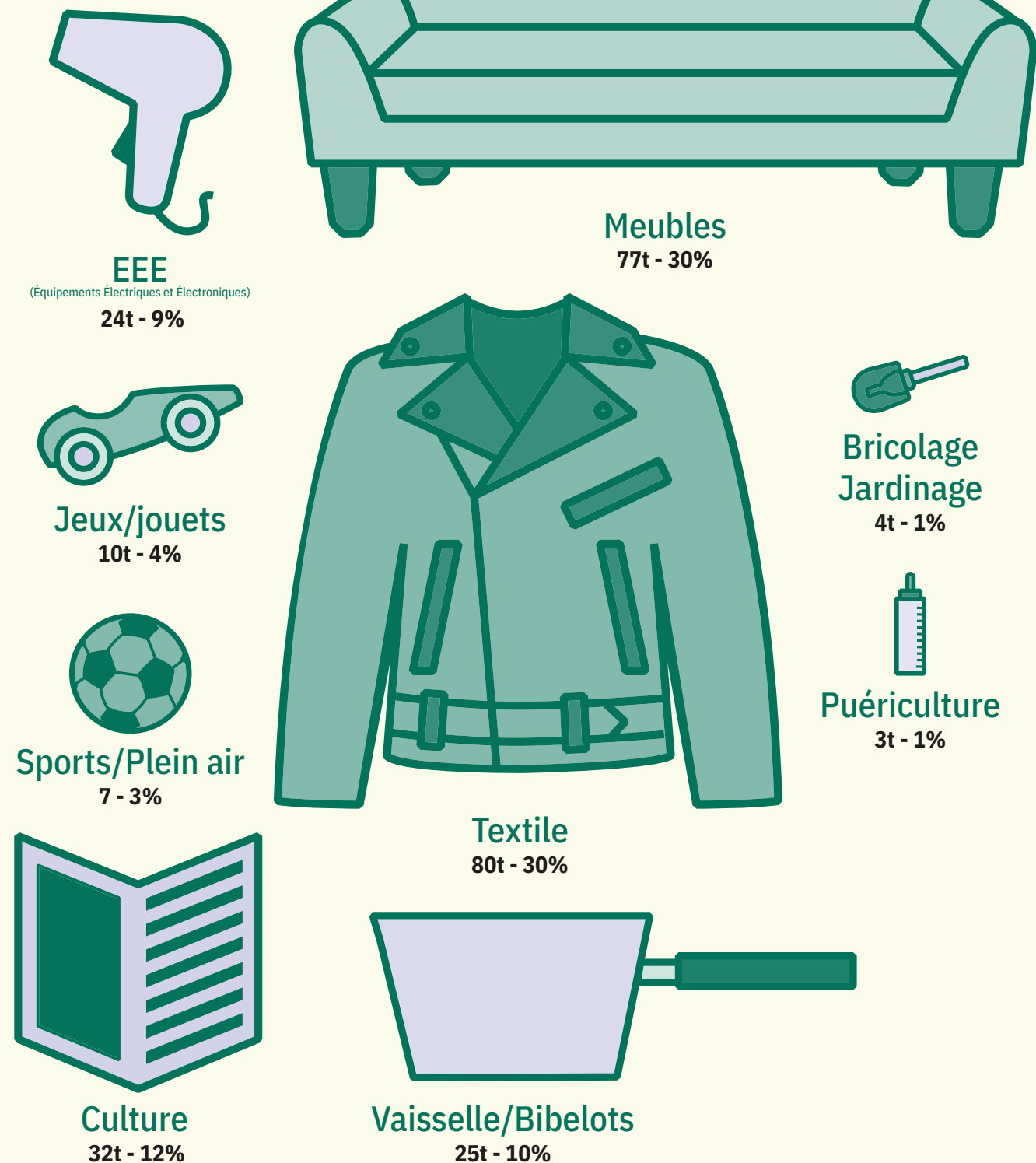

Réemploi VS Recyclage

Favoriser le réemploi est le principal objectif d'une recyclerie telle que La Pagaille.

Dans l'optique d'une réduction des déchets et de la consommation, le réemploi est le meilleur traitement que l'on puisse offrir à un objet. D'autre part, nous limitons aussi l'énergie dépensée en logistique grâce à un circuit court et local : les objets amenés viennent et servent à un même grand voisinage.

Tout ce qui est apporté ou collecté à La Pagaille n'a pas forcément la chance d'être valorisé sur place par le don (gratuiterie, associations, vestiaires) ou par la boutique solidaire.

Nos espaces de stockage étant limités, nous avons donc mis en place des partenariats avec d'autres structures qui favorisent elles aussi le réemploi. Pour la matière qui ne peut être ni réemployée directement par nous, ni par nos partenaires, nous travaillons avec des filières de recyclage appropriées. Elles ont pour but de produire à nouveau de la matière à partir des objets hors d'usage que nous leur fournissons. Ce procédé est souvent énergivore et parfois polluant, mais il évite l'enfouissement et l'incinération des déchets.



Amélior pour le textile



Ammareal et Bibliothèques Sans Frontières pour les livres, CDs et DVDs



Envie pour le matériel médical

À la Pagaille nous avons des partenariats avec les éco-organismes suivants



Corepile pour les piles et les batteries



EcoLogic pour les Équipements Électriques et Électroniques (EEE), les Articles de Sport et Loisirs (ASL) et les Articles de Bricolage et Jardinage Thermiques (ABJtherm)



Valdelia pour les Déchets d'Éléments d'Ameublement professionnels (DEA pro)



Eco-maison pour les Déchets d'Éléments d'Ameublement ménagers (DEA ménagers), Les Jeux et Jouets (JJ) et les Articles de Bricolage et Jardinage (ABJ)



Re_fashion pour les Textiles, Linges et Chaussures (TLC)

Et avec les filières de recyclage suivantes



Gebetex, filière des TLC, au travers de notre partenariat avec l'association Amélior.



GROOM pour le marc de café



Paprec et Derichebourg filière de recyclage du papier, pour les livres trop abîmés



Old Papers pour le carton

La crise du textile

Cette année comme l'année passée, nous avons reçu une quantité démesurée de textile. Cela pose à nouveau de nombreux et complexes défis pour nos équipes. Le premier d'entre eux est la saturation à la fois physique des espaces de travail et mentale des salarié-es affecté-es à ce flux. Nous avons dû réadapter notre manière de trier, d'autant que nos partenaires historiques ont été contraints de nous facturer leurs enlèvements. Cela alourdit la charge financière et opérationnelle déjà massive du textile.

En conséquence de cet afflux et de la diminution drastique de la qualité des vêtements produits, notre taux de réemploi chute en dessous des 50% pour la première fois de l'histoire de la structure. Nous tenons dès lors à remettre en lumière le danger existentiel que fait peser la fast-fashion sur les ressourceries, mais aussi sur la planète. Les marques concernées (Shein évidemment, mais aussi Primark, H&M, Zara...) inondent les consommateurs de nouveaux produits, presque jetables tant ils sont peu chers, dans une logique mortifère de fuite en avant et de conquête de parts de marché.

Le seul résultat possible est une dégradation massive des conditions de travail des ouvrier-es concerné-es, ainsi que la saturation des marchés de seconde main à l'export, notamment en Afrique subsaharienne. Les plages de ces pays débordent des lambeaux de nos plaisirs coupables à 5€, alimentés par un marketing ultra-agressif et contre lesquels aucune loi décente n'a été votée. À ce titre, nous continuons à faire pression pour que la loi anti fast-fashion termine son chemin parlementaire, quand bien même elle a été vidée de son sens par les lobbyistes de l'industrie textile.

La conclusion à laquelle nous arrivons est paradoxale : nous permettons à nos donateur-ices et à nos client-es d'acheter des articles de seconde main au sein de nos boutiques, largement achalandées en textile, mais dans le même temps nous encourageons à freiner drastiquement cette consommation. Ce double message a pourtant du sens. Seule une transformation de notre manière de consommer mettra fin à un système délétère, en utilisant la seule voix qui soit écoutée par l'industrie et les politiques : nos habitudes d'achats.

Les éco-organismes

Les filières de recyclage sont progressivement devenues des **Éco-Organismes**, au fil du développement des dispositifs liés à la **Responsabilité Élargie des Producteurs (R.E.P)**

Qu'est-ce qu'un éco-organisme ?

Un éco-organisme est en France une société de droit privé détenue par les producteurs et distributeurs pour prendre en charge la fin de vie des objets qu'ils mettent sur le marché. Les éco-organismes sont des structures financées à travers l'éco-contribution, une faible taxe sur chaque produit que nous achetons, qui sert à assurer la collecte et le traitement de leur fin de vie. Cette contribution s'inscrit dans le cadre de la Responsabilité Élargie du Producteur (REP) qui stipule que le producteur est responsable de son produit manufacturé dans toutes ses phases de vie, y compris lorsque celui-ci est devenu un déchet.

Quelles sont les limites de ce système ?

- Les éco-organismes sont une prolongation du système capitaliste : leurs organes de gouvernance sont composés uniquement d'entreprises qui produisent des masses d'objets et donc de déchets, opacifiant les processus de décisions et minimisant la redistribution aux structures du réemploi.
- Les éco-organismes ne contribuent donc que très peu au réemploi, qui est l'action la plus efficace d'un point de vue écologique.

Ils développent principalement le recyclage qui reste énergivore, souvent polluant et qui est sous-développé face à la quantité de déchets. Le fonctionnement des filières de recyclage est par ailleurs encore très obscur : difficile de savoir ce qui est réellement recyclé ou exporté à l'étranger.

- Le partenariat avec les éco-organismes est utilisé par les industriels pour réaliser des campagnes de « greenwashing ».
- Les éco-organismes sont financés par l'éco-contribution qui couvre la grande partie de leur processus de travail, tout en bénéficiant en parallèle du chiffre d'affaires permis par la vente des matières recyclées.

La difficulté pour les structures associatives et locales comme la nôtre est de réussir à la fois à faire reconnaître et à être financés à la hauteur de notre travail de collecte et de réemploi. C'est pourquoi nous nous efforçons d'avoir une traçabilité permettant de visibiliser notre impact réel. Dans ce sens, nous nous mobilisons avec le REFER autour d'un plan de « stratégie nationale pour le développement du réemploi solidaire et la réduction des déchets », dont nous soutenons les propositions.

Les taux par flux

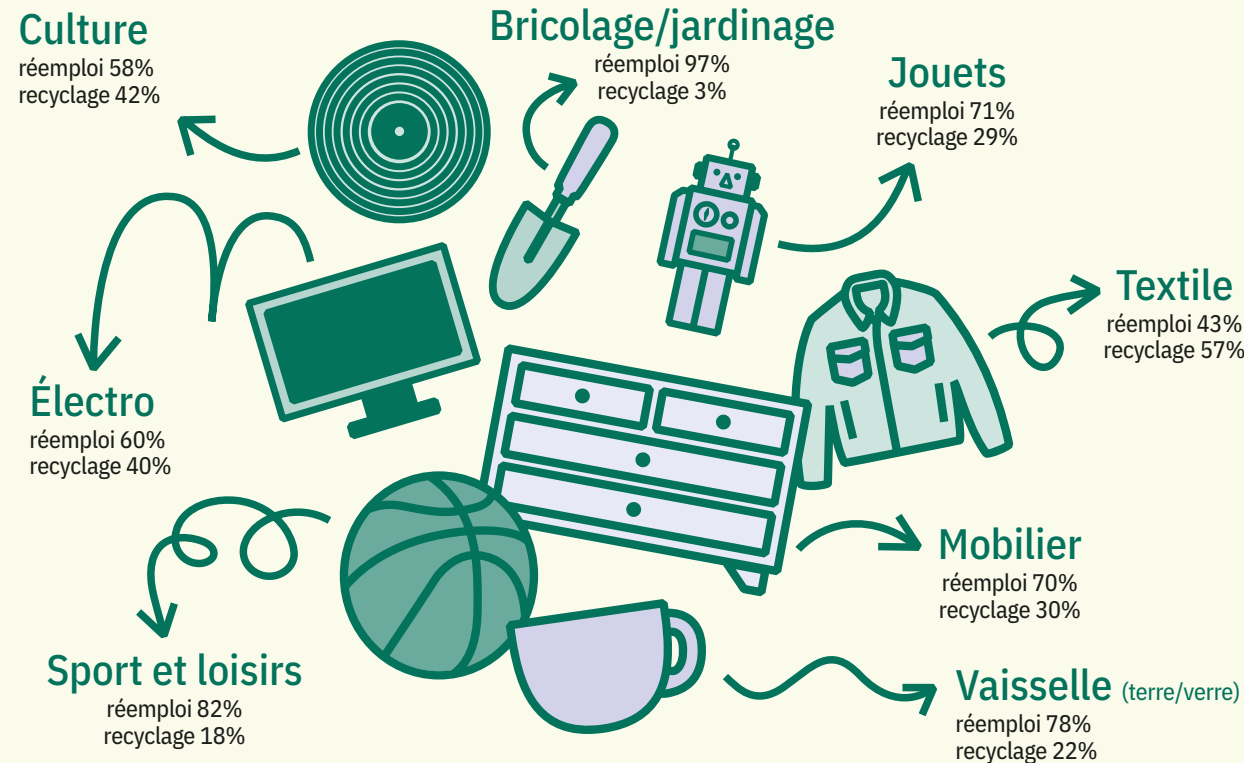

Valorisation

À La Pagaille, nous valorisons **97%** de la matière que nous traitons.

Ces 97% comportent notre part de réemploi (ce que nous revendons, donnons, réutilisons, etc...) et notre part de recyclage (ce que nos filières de recyclage partenaires récupèrent).

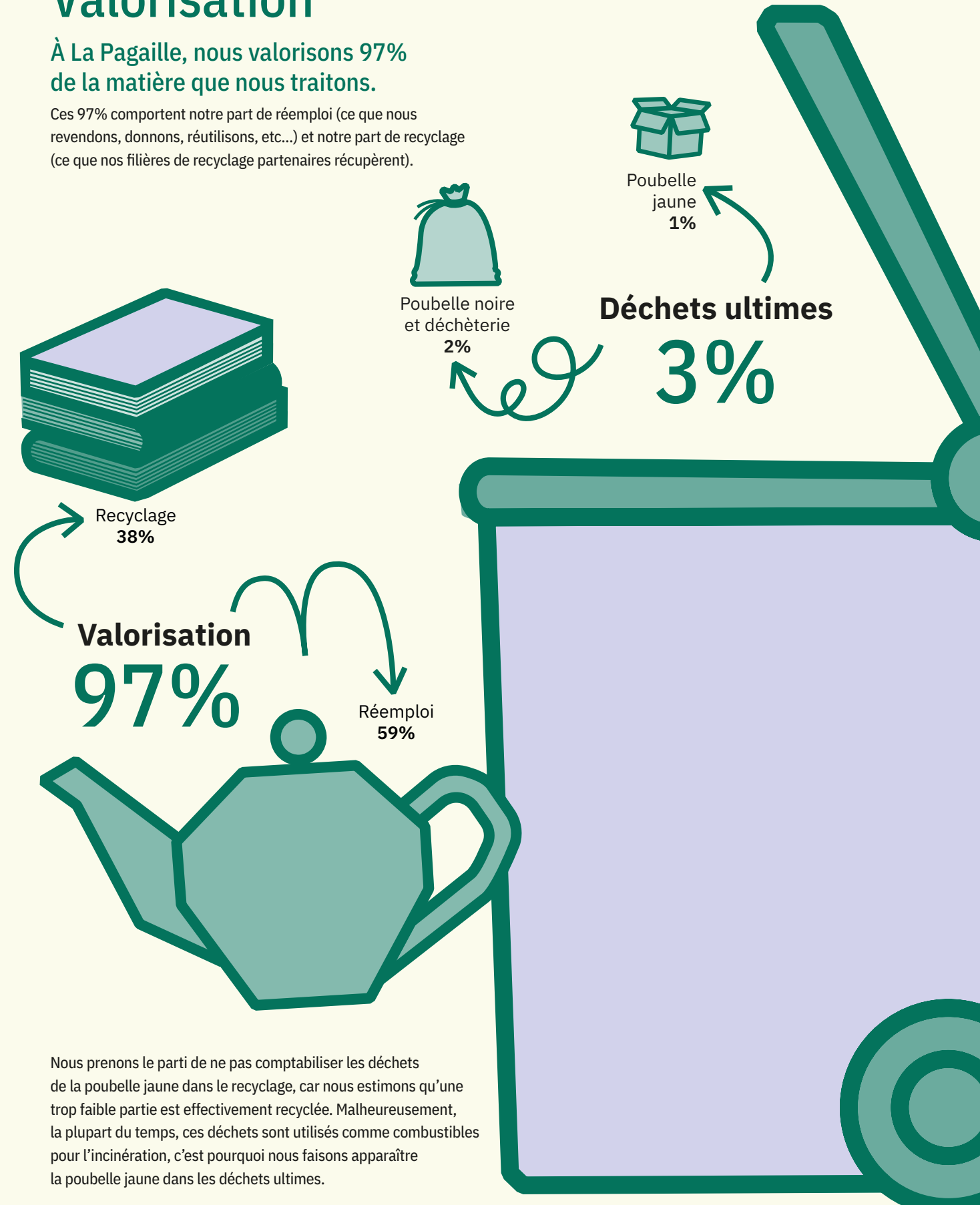

Nous prenons le parti de ne pas comptabiliser les déchets de la poubelle jaune dans le recyclage, car nous estimons qu'une trop faible partie est effectivement recyclée. Malheureusement, la plupart du temps, ces déchets sont utilisés comme combustibles pour l'incinération, c'est pourquoi nous faisons apparaître la poubelle jaune dans les déchets ultimes.

REDISTRIBUTION

Chiffre d'affaires boutiques

487 000 €

(+28% par rapport à 2024)

La synthèse mensuelle

En 2025, La Pagaille a vendu

48 282

paniers

Pour un coût moyen de

10,09€

par panier

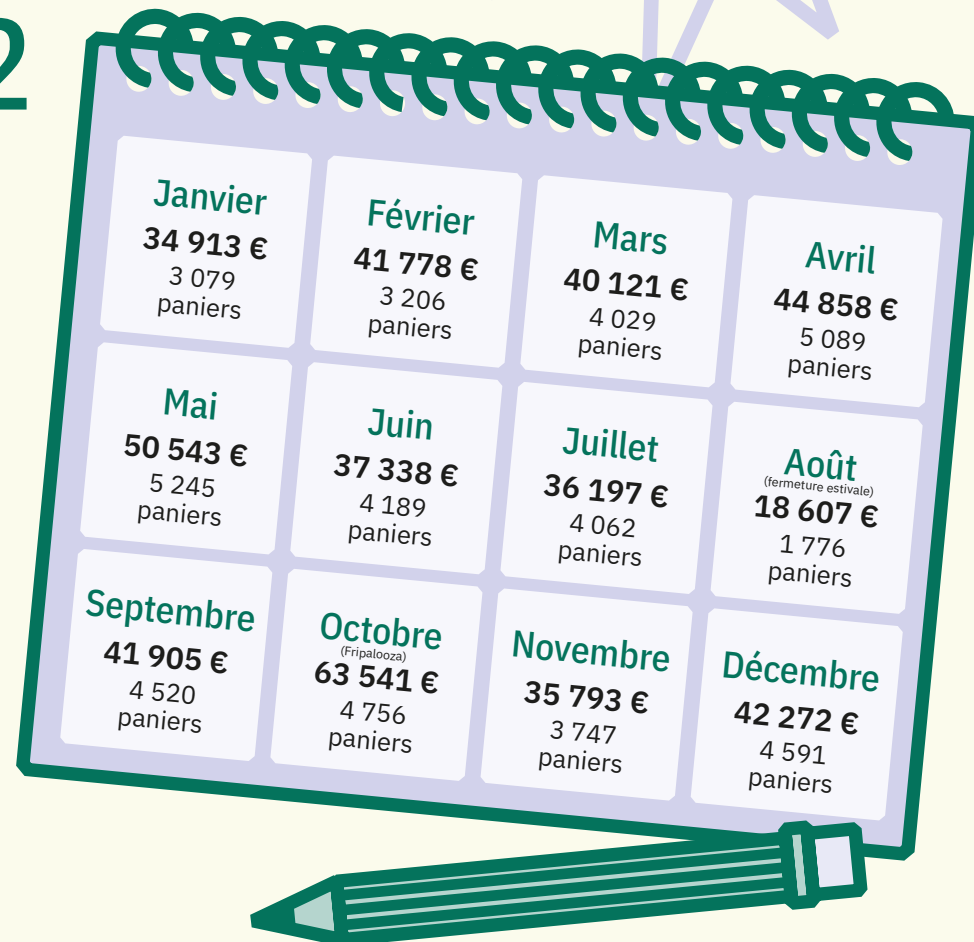

Nos ventes par catégorie

Made in Pagaille

(Mobilier upcyclés, vélos réparés, créations bijoux et couture)

21 061€ → 4%

Meubles

60 887€ → 12%

Sport et Loisirs

5 522€ → 1%

Électro

(objets électriques et électroniques)

38 300€ → 8%

Enfants

(jouets et puériculture)

20 867€ - 4%

Culture

32 321€ → 7%

Textile

236 671€ → 49%

Vaisselle BibLOTS

54 218€ → 11%

Nos ventes par boutique

la PAGAILE
recyclerie associative

326 036€

la PAILLETTE
friperie de La Pagaille

47 114€

la petite PAGAILE
recyclerie associative

75 556€
(pour 10 mois d'ouverture)

ÉVÉNEMENTS

38 504€

(Ivry-en-Fête, Fripalooza, Marchés de Noël, etc)

Nos ventes spéciales

Les ventes spéciales : nos moments forts de l'année

À La Pagaille, les ventes spéciales font partie de notre rythme. Ce sont des temps dédiés où nous mettons en avant un flux, une sélection, un univers parmi tout ce qui passe entre nos mains au quotidien.

Ces ventes à thèmes dynamisent la boutique et donnent à voir tout le travail de collecte, de tri et de valorisation réalisé en coulisses. Elles sont aussi là pour célébrer la créativité, l'abondance des dons et le plaisir de chiner.

Ce sont des moments très attendus par nos habitué-es, où chacun peut découvrir la richesse de ce qui arrive chez nous, parfois en quantité impressionnante !

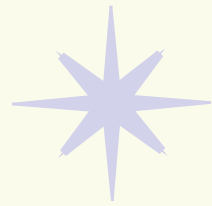

Nos incontournables

La grande Vente Vintage, notre événement phare : mode et déco 100% vintage sélectionnés avec soin

Les braderies saisonnières, une grande vente dédiée au textile par saison

Les ventes spéciales de fin d'année
Vente de Noël et de Fêtes de fin d'année,
Marché de Noël de la Ville d'Ivry-sur-Seine

Ces ventes spéciales font partie de ce qui rend La Pagaille vivante : des rencontres, des trouvailles, et une manière différente de regarder les objets en seconde main.

LA SENSIBILISATION

Nos actions de sensibilisation au réemploi perdurent au sein du département et essaient petit à petit.

Nos actions toujours plus proches des habitant-es nous permettent de continuer à faire connaître notre travail et celui des ressourceries. L'idée est de faciliter les dons et le tri, d'encourager une consommation responsable et donner une deuxième vie aux objets. Ces temps de rencontres avec les habitant-es du 94 renforcent les liens et participent à une ambiance conviviale au sein des résidences et quartiers.



Hors les murs

80 Actions hors les murs dont 60 en pieds d'immeuble

63 Écoles partenaires

24 Ateliers internes avec 158 participant-es

2849 Participations aux actions hors les murs

14 Villes différentes

Les partenaires

Les bailleurs sociaux
INLI, INLI'PM, SEQENS, Erigere, Valophis, I3F, Coop Ivry, Polylogis, RIVP

Les associations
Campus Market, UPEC, APES, REFER

Les collectivités territoriales
EPT Grand Orly Seine Bièvre, les villes d'Ivry-sur-Seine, de Vitry-sur-Seine, de Charenton-le-Pont, de Valenton, d'Orly

Les partenaires d'ateliers
Les Dépavées, Med Arcade, Q-tanné, Rodolphe Fiquet, Les Petits Débrouillards, L'Écume des Choses, Aquarel



Les actions de La Pagaille

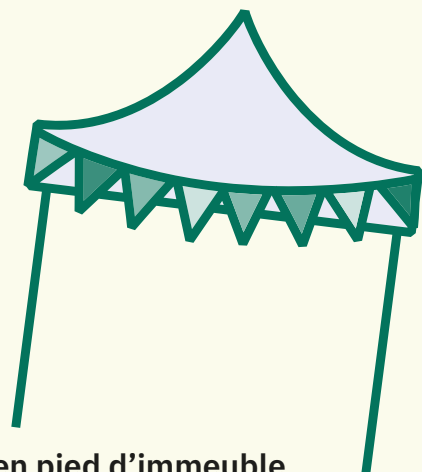

Les collectes en pied d'immeuble

Le principe est d'être présent, le temps de quelques après-midi, avec un stand pour collecter les objets encore en bon état, dont les habitant-es à proximité n'ont plus besoin, et de les ramener ensuite dans notre structure. Nous complétons ces actions avec des ateliers de sensibilisation au réemploi proposés par notre équipe d'animation ou par nos associations partenaires que nous remercions chaleureusement !

Parfois, ces actions peuvent être accompagnées d'un goûter zéro-déchet réalisé par la Cantine ou bien d'une braderie solidaire pour souligner le réemploi.

Les ressourceries éphémères

Ce format consiste à installer réaliser une mini-ressourcerie le temps d'une à deux semaines au plus proche des habitations.. Lorsqu'un local est disponible, nous assurons la collecte des objets sur plusieurs après-midi, nous trions sur place et proposons une braderie finale à prix libre. Cela permet une revalorisation locale car les objets circulent dans le voisinage ! Nous organisons toujours des ateliers de sensibilisation pour renforcer notre discours autour du réemploi. Les ressourceries éphémères permettent aussi de rendre visibles le travail de revalorisation et les quantités collectées. La braderie finale permet un temps convivial et festif avec plusieurs ateliers, de la musique et des échanges de voisinages.

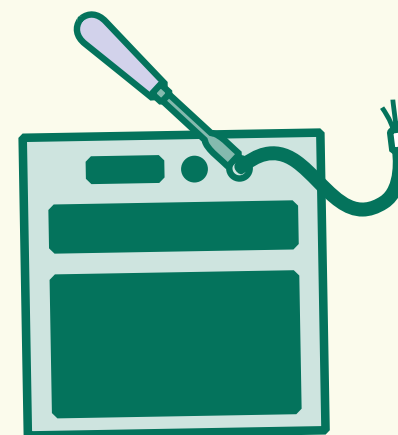

Les Repair Cafés hors les murs

Cette année a aussi été celle du retour des Repair Cafés, ateliers consacrés à la réparation d'objets. Chaque participant-e vient avec son propre objet et est accompagné-e par un-e de nos salarié-es pour le réparer. Avec l'APES et la ville de Valenton, nous étions ainsi présent-es tout le mois de décembre dans un local du quartier de la Lutèce et au sein de leurs événements municipaux.

Déchèteries mobiles

En 2025, nous avons animé un « Point Réemploi » tous les samedis après-midi sur différentes déchèteries mobiles de Vitry-sur-Seine : rue des Carrières, avenue Rabelais et rue Ampère. De plus, depuis que la déchèterie d'Ivry-sur-Seine a fermé pour travaux en 2020, des déchèteries mobiles ont été mises en place sur le territoire. Grâce à un partenariat avec Suez et ces mairies, nous proposons dès lors d'accroître les possibilités de réemploi et de revalorisation en installant un barnum à l'entrée de la déchèterie mobile. Notre stand permet de sensibiliser les usagè-res au réemploi et de faire connaître les structures qui y participent. Au-delà de cette action de sensibilisation, nous récupérons les meubles, les appareils électriques et électroniques, les jouets et les textiles qui peuvent être réemployés.

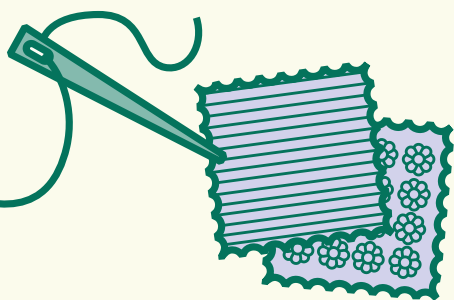

Les animations réemploi

Nous organisons également d'autres actions de sensibilisation durant des fêtes de quartiers, des événements municipaux ou bien des actions au sein de campus universitaires et d'entreprises du département. Ces actions peuvent être des braderies solidaires (à prix libre ou à petits prix pour des rentrées scolaires et sportives, des journées solidaires, événements festifs ou thématiques) pour présenter la seconde main ou bien des ateliers créatifs et pédagogiques de sensibilisation au réemploi. L'objectif est toujours de véhiculer nos valeurs : la solidarité et la revalorisation des objets.

Les actions avec les établissements scolaires

Cette année, nous avons poursuivi les actions en collaboration avec les écoles et relancé l'idée d'un partenariat prospère. L'idée est d'agir au plus proche du milieu scolaire pour que nos actions s'intègrent dans le programme éducatif et sensibilisent un plus grand nombre d'enfants et de familles. Cela nous permet aussi de faire connaître le travail des ressourceries et nos actions de solidarité. Nous avons donc organisé une collecte de vêtements avec l'ensemble des écoles du réseau Molière et organisé plusieurs visites de La Pagaille ainsi que réalisé des premiers échanges autour du réemploi et des ateliers au sein du collège Molière d'Ivry-sur-Seine.



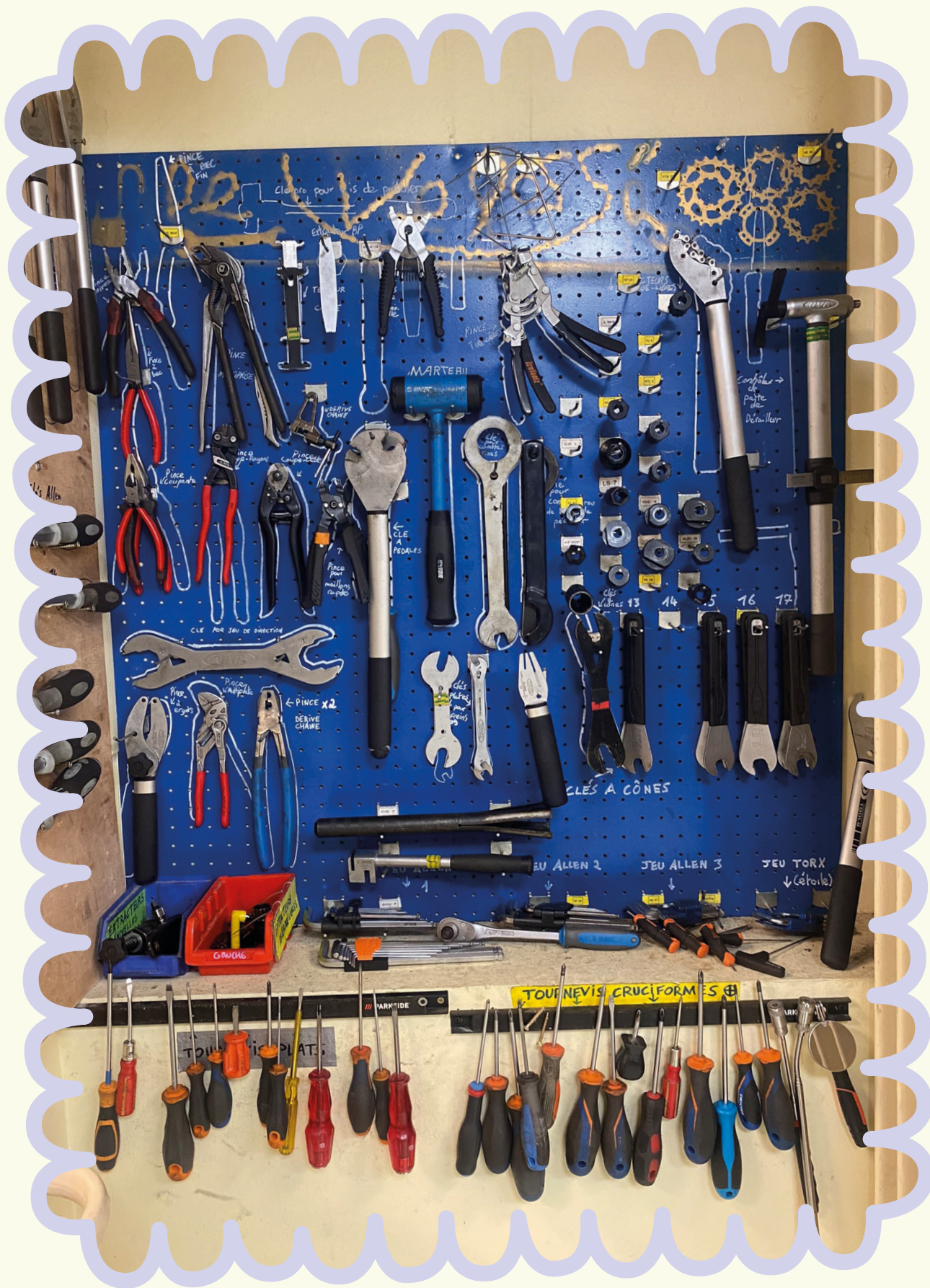

NOS LIEUX

la BIDOUILLE

atelier vélo de La Pagaille

Local partagé de La Pagaille à Vitry-sur-Seine, La Bidouille est un lieu où bénévoles et salarié-es réparent et remettent en circuit des vélos cassés ou abandonnés. Cet espace accueille également des ateliers de maroquinerie, de sérigraphie et de peinture.

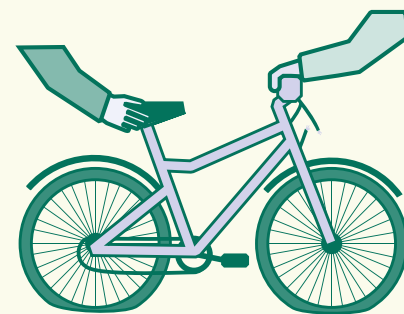

1 Récupération
Nous récupérons les vélos dont vous ne voulez plus, cassés ou abandonnés.

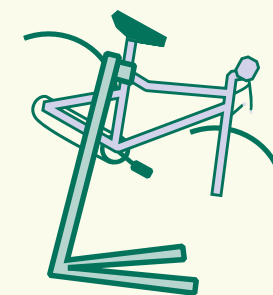

2 Réparation
Ces vélos sont réparés avec soin dans notre atelier.

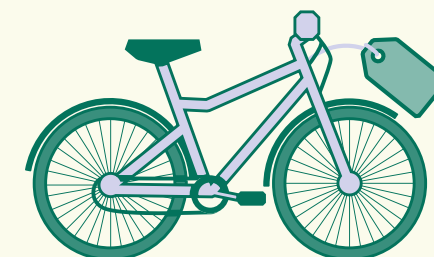

3 Vente
Les vélos sont remis en circuit dans notre boutique !

L'année 2025 a été pour l'atelier vélo de la Pagaille riche en réalisations et en perspectives d'évolution. En effet, toutes ses activités ont connu une progression notable.

150 adhérent-es

26 ateliers hors-les-murs

120 après-midi de co-réparation pour les particuliers

17 débarras de locaux vélos encombrés

338 vélos collectés

Ressources humaines et formations

L'atelier vélo compte dans ses effectifs deux salariés en insertion. Tout au long de l'année, l'équipe encadrante a pu continuer à les former de manière approfondie à la mécanique vélo, notamment via la réalisation d'AFEST (actions de formation en situation de travail) pour délivrer des certificats de qualification professionnelle (CQP), et se projeter plus sereinement vers un retour à l'emploi durable dans les métiers liés à la réparation de cycles. L'équipe salariée peut compter sur le soutien assidu d'au moins 6 bénévoles, qu'il s'agisse d'aide lors des ateliers fixes ou bien mobiles, et même lors de permanences qui leur sont dédiées.

Nouveauté : La construction de vélos cargos

Grâce à un réaménagement de l'atelier qui nous permet de réaliser découpes et soudures, un vélo cargo, assemblé manuellement à partir de vélos issus du réemploi est en cours de construction dans notre atelier. Notre offre de solutions de mobilités écologiques s'étoffe donc petit à petit !

Nos partenaires associatifs

Clavette 9-4 (Coordination Locale des Ateliers Vélos) nous permet de mutualiser du matériel, des ressources humaines, ainsi que des opportunités événementielles et financières avec la Cyclofficine d'Ivry, Mélocycles et la Courcyclette.

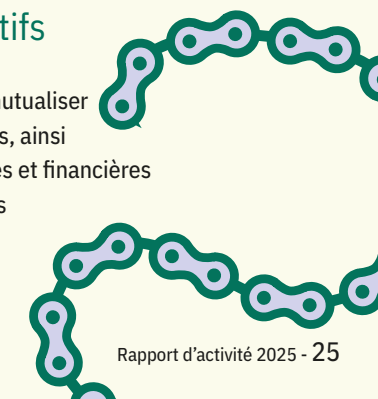

La Paillette, c'est la friperie de La Pagaille : vêtements, chaussures et accessoires y sont sélectionnés avec goût chaque semaine par l'équipe du tri textile et l'équipe Paillette. À La Paillette, vous pourrez aussi retrouver de la mercerie, les créations couture Made in Pagaille confectionnées par nos équipes ainsi que les bijoux de Balala réalisés à partir de couverts et autres pièces de métal.

Nos ateliers de couture

Nous proposons tous les mercredis et samedis après-midi des ateliers de couture de 3h sur différentes thématiques (apprendre à réaliser le patron d'une jupe selon ses mesures et apprendre à la coudre, réaliser une housse de coussins à volants, coudre une pochette zippée, etc).

En début d'année, nous avons également mis en place une formation pour apprendre les bases de la couture et à utiliser une machine à coudre. L'inscription à nos ateliers se fait par le biais de la plateforme HelloAsso : tous les ateliers disponibles y sont répertoriés avec pour chacun les différents tarifs à choisir (prix juste et prix solidaire).



4163 paniers ont été enregistrés en 2025
Avec une moyenne de 31 paniers par jour et un chiffre moyen de vente de 287€ par jour.

26 ateliers thématiques proposés (3h)

4 formations pour débutant-es proposées (formation de 9h)

39 participant-es aux ateliers

746€ récolté pendant les ateliers





la petite
PAGAILLE
recyclerie associative

Le 14 mars 2025, nous avons enfin ouvert notre nouvelle boutique, La Petite Pagaille, au sein du centre commercial Quais d'Ivry.

12 000

paniers vendus pour
une valeur moyenne de 6,05€

150 M²

de boutique

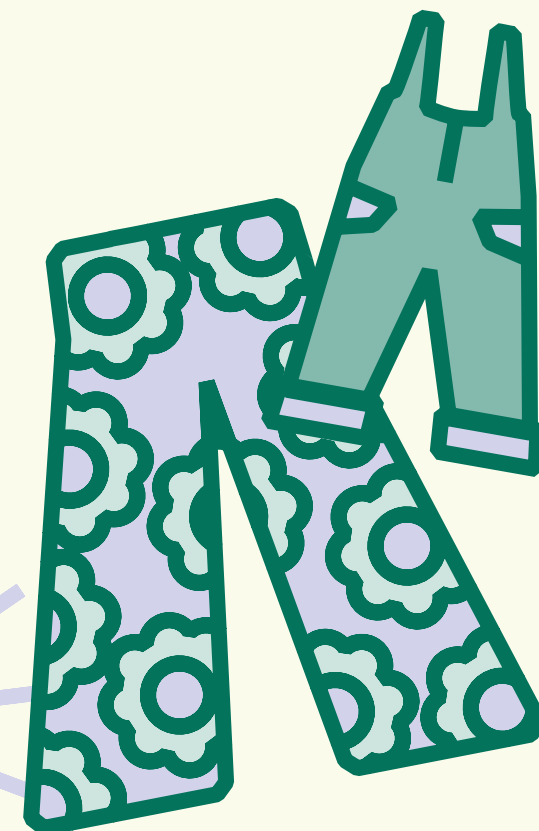

Nous avons pu investir ce local temporaire en collaboration avec l'association Pali Pali, afin de redynamiser un centre commercial en perte d'attractivité. Installés en face d'un supermarché, le succès a très vite été au rendez-vous, grâce à une offre à petit prix et une large gamme de produits

Généraliste, la boutique donne ainsi une seconde vie aux dons des particuliers : vêtements et accessoires de seconde main, décoration, vaisselle, livres, jeux et jouets... Une zone d'apports est également à disposition pour déposer les objets qui ne servent plus.

En 10 mois, nous avons vendu plus de 12 000 paniers, pour une valeur moyenne de 6,05€, démontrant l'accessibilité que nous voulons au cœur du modèle de cette boutique.

Les ventes totales ont ainsi dépassé les 75 000€ ! Ce nouvel espace nous a également permis de nous projeter au sein du centre commercial pour des ventes spéciales thématiques à chaque nouvelle saison. Nous investissons alors les couloirs du centre, pour des grandes ventes à (petit) prix unique qui connaissent une grande affluence.

NOS ÉVÉNEMENTS

En 2025, nous avons participé à de nombreux événements !
D'une simple présence avec un barnum à l'organisation d'un événement de plus de 2000 personnes, l'équipe de la Pagaille s'est mobilisée pour défendre le réemploi solidaire aussi fort que possible !

La fête de quartier d'Ivry port Mai 2025

Chaque année, La Pagaille et La Cantine participent à la fête de quartier d'Ivry Port. Cette année, nous étions encore une fois présent-es pour inaugurer le nouveau parc du quartier ! Nous avons animé deux ateliers familiaux autour du réemploi de papier : un atelier de cartes brodées et un atelier de fabrication de masques en customisant des lunettes de soleil ! Les habitant-es du quartier ont pu redécouvrir nos animations et passer un moment convivial ! Nous avons également mis à disposition des couvertures et coussins pour offrir un espace de détente au milieu de la fête.

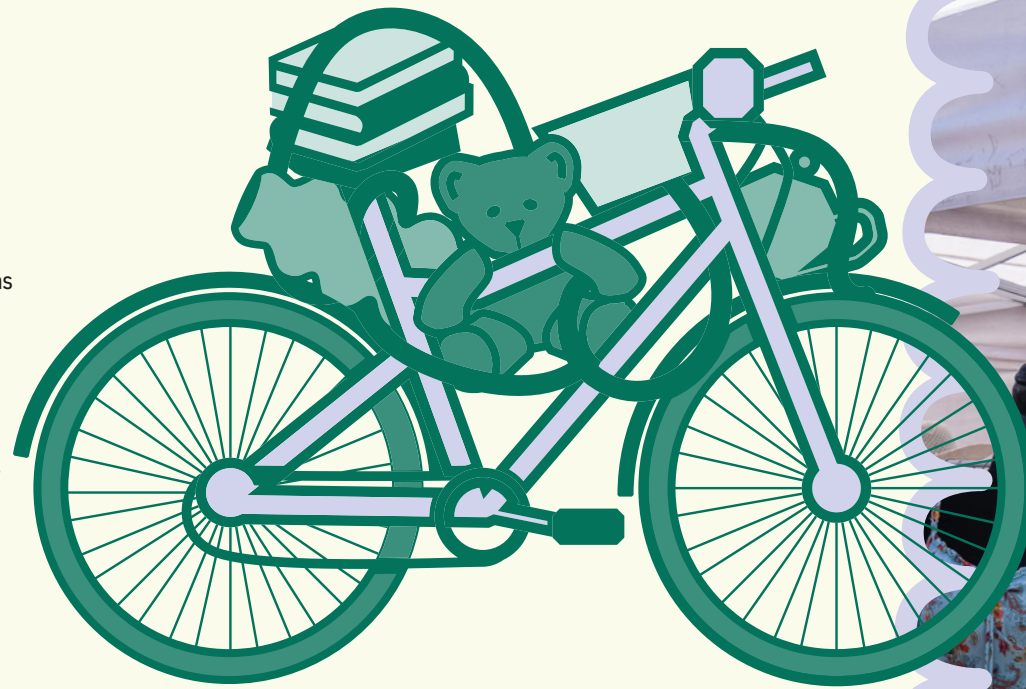

Ivry en Fête Juin 2025

Ivry en Fête est un événement très important pour La Pagaille !
Chaque année, c'est l'occasion d'aller à la rencontre des Ivryen-nés pour faire (re)découvrir nos actions et nos animations !

Cette année, nous avons organisé plusieurs jeux pour présenter les enjeux du recyclage et de l'environnement. Nous avons aussi proposé notre très demandé tire-ficelle et fait gagner un vélo-garni !
Deux petites nouveautés se sont ajoutées à notre stand : une machine à lots grandeur nature et une création de guirlande en CD de récup' participative !





Fripalooza

Octobre 2025

La 4^e édition de notre festival Fripalooza s'est à nouveau tenue, comme chaque année, le premier week-end d'octobre. Toujours animé-es par l'envie de célébrer la seconde main et l'inclusivité à travers un grand rassemblement festif, nous avons fait vibrer les 1 200 m² de l'Espace Robespierre.

En partenariat avec la Friperie du 5, nous avons repensé l'événement pour le rendre plus accessible aux Ivryen·nes et fluidifier la circulation, notamment en réduisant les temps d'attente. Pari tenu : cette édition a été particulièrement agréable à parcourir, le tout (presque) sous le soleil. Les espaces de vente à prix unique, la restauration et les stands de créateur·ices ont rencontré un franc succès auprès des petit·es comme des grand·es.

Au total, plus de 2 000 personnes ont ainsi franchi les portes durant le week-end. DJ sets, drag shows, loto drag mais aussi moments plus calmes ont rythmé ces deux journées. Fripalooza, c'est ce lieu singulier où se croisent artistes tatoueur·ses, sapes iconiques et stands solidaires — notamment en soutien à la Palestine. Un mélange audacieux et joyeux, fidèle à l'esprit d'Ivry.



Vos visites,
votre soutien

1 an de La Paillette

Novembre 2025

Le samedi 15 novembre 2025, nous avons fêté le premier anniversaire de notre friperie au travers d'une belle fête, incluant de nombreux cadeaux dont deux jeux concours. Cet événement nous a permis de remercier nos fidèles usagèr·es et de proposer un moment convivial dans le centre commercial Jeanne Hachette. Durant cette première année, nous avons ainsi pu concrétiser plusieurs de nos objectifs : animer le centre commercial Jeanne Hachette et être présent·es dans le centre-ville d'Ivry-sur-Seine.

Nous avons également participé à plusieurs événements festifs comme des marchés de Noël et des fêtes de quartier qui ont permis de rayonner à travers le département et rencontrer des habitant·es de divers horizons !



SOLIDARITÉ

Depuis toujours, La Pagaille tient à être un lieu d'accueil et de solidarité. C'est pourquoi nous avons instauré des créneaux de rendez-vous d'orientation et d'accès aux droits avec notre conseiller-e numérique et que nous mettons en place des partenariats pour réorienter les personnes qui nous sollicitent au quotidien pour des problématiques diverses. C'est aussi un lieu de ressources au sens large, qui permet l'utilisation de matériel mutualisé et met à disposition des espaces pour soutenir la vie associative et les luttes sociales. ✨

Les vestiaires

Depuis les débuts de la Pagaille, l'équipe accueille régulièrement toute personne voulant bénéficier d'un vestiaire (dons de vêtements). Depuis 2022, les vestiaires ont été formalisés afin de pouvoir accueillir correctement ces personnes.

Dorénavant, toute personne voulant bénéficier d'un vestiaire, peut se présenter tous les vendredis matin entre 9h30 et 11h (si possible avec un bon d'orientation) et sera accueillie par des membres de l'équipe afin de s'équiper de vêtements.

Un partenariat régulier avec le Centre d'Hébergement d'Urgence d'Emmaüs Solidarité situé à Ivry-sur-Seine a été mis en place.

Le nombre de personnes accueillies a fortement augmenté cette dernière année et les personnes sont désormais orientées par une grande variété d'acteurs (CHUM, CCAS, AURORE, CAARUD, PLIE, Croix-Rouge, etc). ✨



LA CANTINE DE LA PAGAILLE

Depuis septembre 2018, La Pagaille propose une cantine solidaire dans ses locaux. La gestion de cette cantine solidaire est confiée à l'association Les Bokhalés, qui existe depuis 2013.

C'est un service de restauration à prix libre qui confectionne la plupart de ses repas grâce à des récupérations d'inventaires alimentaires issus de Rungis.

Et tous les samedis nous mettons des partenaires associatifs à l'honneur et aux fourneaux pour prendre le relais, faire vivre le tissu ivryen, et permettre la récolte de fonds. La Cantine de La Pagaille est un lieu qui permet à tous-tes de se restaurer convenablement à prix libre. Elle permet aussi aux salarié-es de La Pagaille de manger tous les midis des repas complets et équilibrés pris en charge par la structure.

La crise de la Cantine

Pour La Cantine des Bokhalés, l'année 2025 a été celle d'une crise structurelle difficile à surmonter, malgré des élans de solidarités touchants et de vraies tentatives de se réinventer. Sur l'ensemble de l'année, le prix libre a rapporté en moyenne 5,19€ par repas servi (près de 75 par jour !), alors que nous savons que le prix d'équilibre se situe plutôt autour de 8€. À cela s'ajoutent des prestations traiteurs fluctuantes en volume et très demandeuses en termes d'énergie, qui ont abouti sur une année en dents de scie et largement déficitaire.

À ce déficit structurel, s'ajoute une crise liée aux ressources humaines au sein de La Cantine : des départs imprévus et des difficultés de formation ont fragilisé la cantine et ont largement empêché de structurer la suite de ses activités.

La Cantine de la Pagaille est ainsi l'une des rares cantines solidaires et à prix libre en France à salarier son équipe. C'est un choix fort, un engagement auquel nous tenons, parce qu'il garantit des repas de qualité, un accueil digne, et un cadre de travail juste. Mais ce modèle a un coût, et les dépenses inattendues dues à des casses (four, lave-vaisselle, frigo) ont achevé d'entamer la trésorerie de l'association Les Bokhalés.

Dès lors, une cagnotte a été créée en juillet 2025 afin d'essayer d'éviter la fermeture de la cantine dès la rentrée. Grâce à la force collective de centaines de personnes qui soutiennent le projet, nous avons pu dépasser notre objectif : nous demandions 10.000 euros et nous avons pu récolter 15.600 euros ! Cela a permis à l'équipe de La Cantine de souffler un peu et de se dégager plus de temps pour réfléchir à l'avenir du projet.

Toutefois, dès le dernier trimestre et malgré des aides d'urgence également débloquées par nos partenaires institutionnels (mairie d'Ivry-sur-Seine, département du Val-de-Marne), il est apparu que le modèle continuait à plonger. À contrecœur, La Cantine a donc été temporairement fermée en fin d'année, afin de refondre le projet. ✨

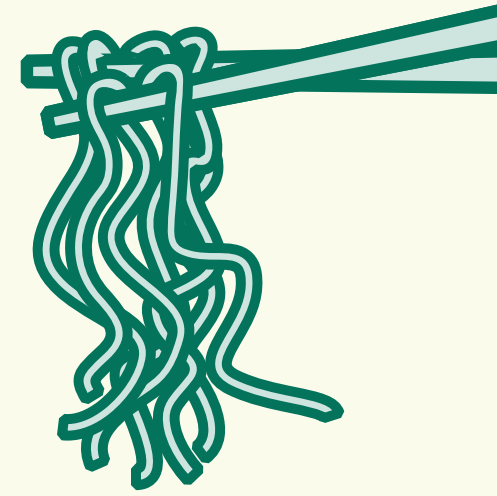

12 765

repas servis cette année, soit près de 75 par jour

470

repas distribués gratuitement aux usagè-res du CCAS d'Ivry-sur-Seine



L'équipe de La Cantine
 Julie
 Raphaël
 Saïda
 Annette
 Adamane
 Et plein de bénévoles fantastiques !

PARTENAIRES, RÉSEAUX ET AGRÈMENTS

Les associations, collectifs et entreprises



Les partenaires institutionnels



Nos réseaux



Agréments



BILAN FINANCIER

487 252€

CA boutique (dont évènements)

18 280€

Subventions privées
(Ecologic, Refashion, Fondation BNP Paribas)

143 076€

Prestations
(ateliers de sensibilisation hors les murs, débarras, contributions collective)

70 476€

Eco-organismes et partenariats
(partenariats réemploi, recyclage et déchèteries mobiles)

425 204€

Aides aux postes
(Insertion ACI, alternance)

148 408€

Subventions publiques
(Fonds Européens, Région Ile-de-France, Département Val-de-Marne, EPT GOSB, Mairies d'Ivry-sur-Seine et de Vitry-sur-Seine)

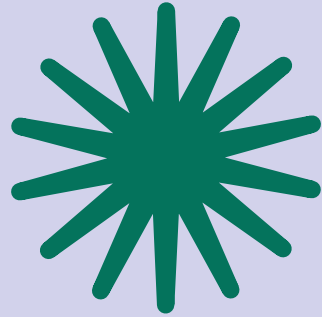

la PAGAILLE

recyclerie associative

15 rue Ernest Renan
94 200 Ivry s/ Seine